وحش الذهب ١٠٠٠
GOLD MONSTER 1000

ИНСТРУКЦИЯ ПО ЭКСПЛУАТАЦИИ
Металлоискатель Minelab Gold Monster 1000

- Супер высокая производительность 45 кГц
- 2 поисковые катушки в комплекте
- Водонепроницаемый дизайн*
- Легкий быстрый запуск
- Универсальный адаптер для штанги

VLF

Лучшие Мировые Технологии Металлоискания

MINELAB

«Я нашел свой первый самородок в течение часа, как ни странно это случилось при очищении металлоискателя после предыдущих экскурсий. В итоге я нашел много кусков золота, самый глубокий залегал в изменчивой горячей породе на глубине 3 дюйма».»

Jonathan Porter
Профессиональный золотоискатель, Австралия

GOLD MONSTER 1000 превосходит все другие одночастотные металлоискатели золота очень низкой частоты!

До сих пор всегда существовал компромисс между частотой и чувствительностью при оптимизации производительности металлоискателя, так как более низкие частоты более чувствительны к большим золотым самородкам, а более высокие частоты более чувствительны к более мелким золотым самородкам ...

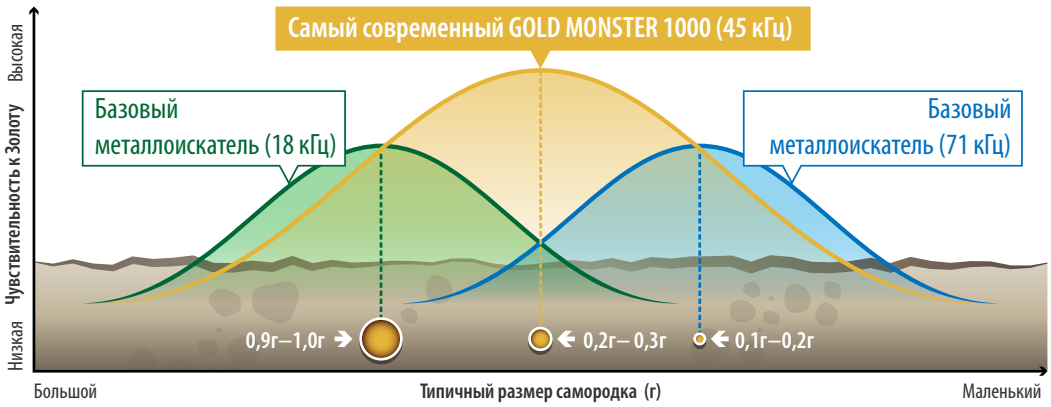

Сравнения чувствительности металлоискателя приведены только для общего представления. Реальная производительность будет зависеть от размера самородка, настроек металлоискателя и условий грунта.

Три кривые на диаграмме при сравнении металлоискателей представляют способности каждого металлоискателя находить небольшие золотые самородки определенного размера на максимально возможной глубине. Большинство металлоискателей найдут очень большой самородок прямо под поверхностью грунта, однако чувствительность металлоискателя к золоту определяет, сколько самородков меньшего размера в конечном итоге будут извлечены в тяжелом (шумном) грунте на больших глубинах.

Металлоискатель с частотой 18 кГц, как правило, будет иметь преимущество по глубине на самородках ≥ 1,0 г над базовыми металлоискателями средних частот, а металлоискатель с частотой 71 кГц будет иметь преимущество по глубине на самородках ≤ 0,1 г. Самый современный GOLD MONSTER 1000 использует промежуточную частоту 45 кГц и 24-битный сигнальный процессор. Это основное сочетание значительно повышает чувствительность к золоту над другими одночастотными металлоискателями очень низкой частоты в широком диапазоне размеров самородков без привнесения избыточного шума и ложных сигналов.

GOLD MONSTER 1000 улучшил дискриминацию железа/цветных металлов, а также он лучше справляется с проводящими (солеными) почвами, чем более высокочастотные металлоискатели, что делает его идеальным выбором при максимизации извлечения золота!

Автоматическое шумоподавление • Цифровая электроника • Автоматическая балансировка грунта • Более быстрый процессор • Автоматическая чувствительность

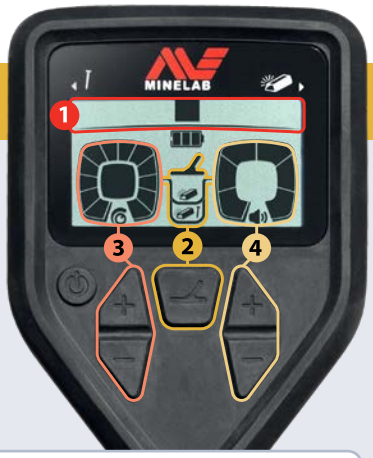

1. Индикатор Возможности Нахождения Золота

Большая возможность нахождения золота — Небольшая возможность нахождения золота

2. Режимы Обнаружения

Золото (Отклонение Железа) — Глубокий Все Металлы

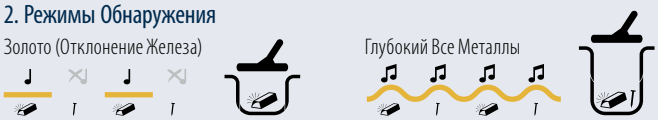

3. Варианты Чувствительности

Ручная чувствительность и два автоматических варианта: Auto и Auto +.

4. Регулируемая Громкость

Отрегулируйте в соответствии со своим слухом с помощью 6 уровней громкости.

Режимы Обнаружения	Золото (Отклонение Железа), Глубокий Все Металлы
Дискриминация	Индикатор Возможности Нахождения Золота (большая/ небольшая)
Балансировка Грунта	Автоматическая (Easy-Trak)
Шумоподавление	Автоматическое (При запуске)
Регулировка Чувствительности	Ручная (1–10), Автоматическая (11), Автоматическая + (12)
Регулировка Громкости	Ручная 1–6
Экран	Монохромный ЖК-дисплей
Длина Металлоискателя	1382мм–944мм (54,4"–37,2")
Вес Металлоискателя (с катушкой 10"×6")	1,33кг (2,94 фунта) (без батареи)
Аудио Выход	Внутренний динамик или наушники 3,5 мм (1/8")
Катушки (стандартные)	GM10 (10"×6" Double-D), GM05 (5" Double-D)
***Водонепроницаемая/ Брызгозащищенная**	Катушки водонепроницаемы на глубине до 1м (3') Блок управления непромокаемый/ брызгозащищенный
Варианты Батарей	Li-Ion (в комплекте), 8×АА батареи (не включены)
Основная Технология	Ультра широкий динамический диапазон 45 кГц очень низкой частоты

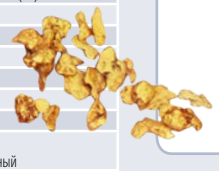

Посетите сайт: www.minelab.com, чтобы найти Вашего ближайшего дилера

Изображения и графика только в целях иллюстрации; Детали и технические характеристики могут отличаться от представленных здесь. Minelab® и GOLD MONSTER 1000® являются торговыми марками компании Minelab Electronics Pty Ltd. | 4907-0886-1-Cons-RU

Мы изменяем судьбы людей

MINELAB

Minelab International Ltd.
Европа и Россия
+353 21 423 2352
minelab@minelab.ie

Minelab Electronics Pty. Ltd.
Австралия и Азиатско-Тихоокеанский регион
+61 8 8238 0888
minelab@minelab.com.au

Minelab Americas Inc.
Северная, Южная и Центральная Америка
+1 630 401 8150
info@minelabamericas.com

Minelab MEA General Trading LLC
Ближний Восток и Африка
+971 4 254 9995
minelab@minelab.ae

Montaje Сборка 组装 Угсрах

1 ИНСТРУКЦИЯ ПО ПРИМЕНЕНИЮ

Atornille juntos los ejes medio, inferior y superior
Соедините срединную, нижнюю и верхнюю штанги вместе
将中轴、下轴和上轴拧合在一起
Дунд, доод, дээд ишийг залгана

Verifique las arandelas
Проверьте положение шайб
检查垫圈
Шайбыг шалгана

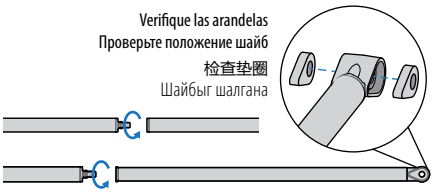

2

Acople el eje inferior a la bobina
Соедините нижнюю штангу с катушкой
将下轴连接至探盘
Доод ишийг тавагтай холбоно

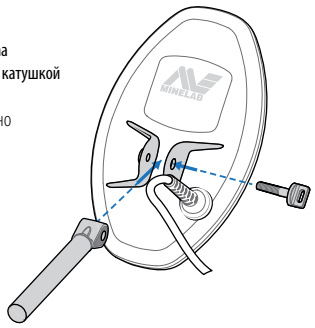

3

Acople la caja de control al eje superior
Присоедините блок управления к верхней штанге
将控制盒连接至上轴
Удирдах хэсгийг дээд ишинд бэхэлнэ

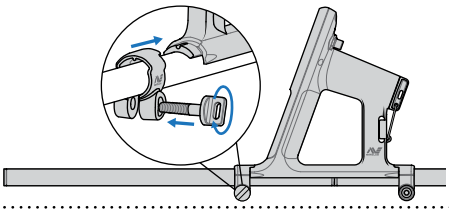

4

Acople el apoyo de brazo al eje superior
Присоедините подлокотник к верхней штанге
将扶手连接至上轴
Тохойвчийг дээд ишинд бэхэлнэ

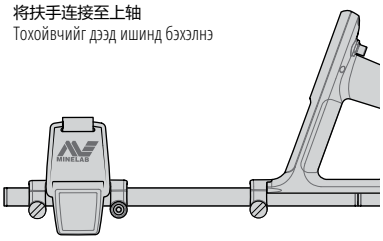

5

Enrolle el cable alrededor del eje y conéctelo a la caja de control
Оберните кабель вокруг штанги и подсоедините его к блоку управления
将电缆缠绕在轴上并连接至控制盒
Ишийг утсаар ороож удирдах хэсэгтэй холбоно

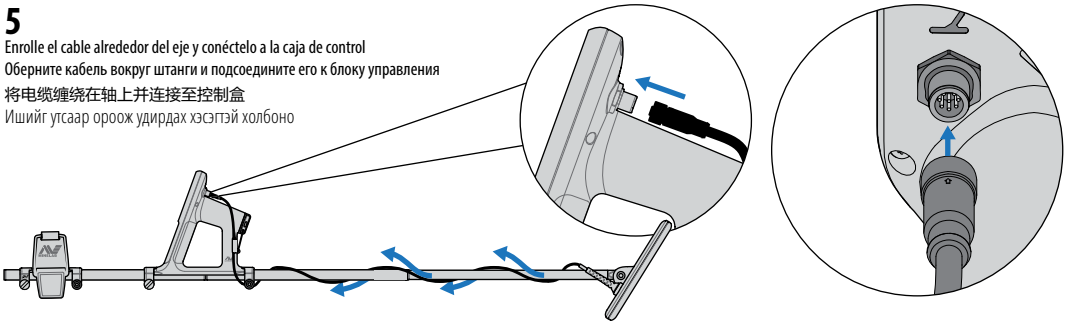

6

Inserte las baterías
Установите батареи
插入电池
Зайг оруулах

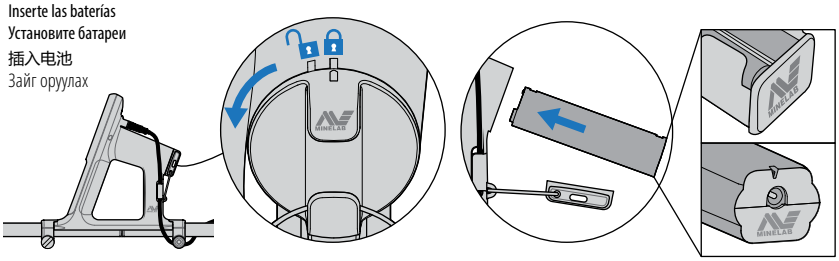

Conecte los audífonos
Подключите наушники
连接耳机
Чихэвчийг холбоно

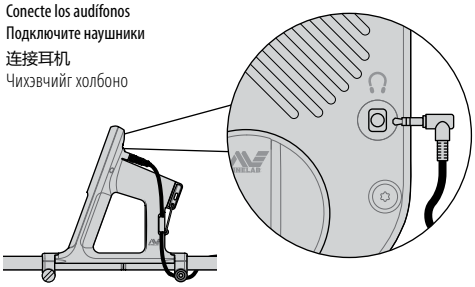

Adaptador universal del eje
通用柄杆转换头
Зарядка аккумулятора
Универсал ишний адаптер

Eje de plástico alternativo o palo de madera
Альтернативная пластиковая штанга
代用塑料轴或扫柄
Илүү хуванцар иш буюу шүүр

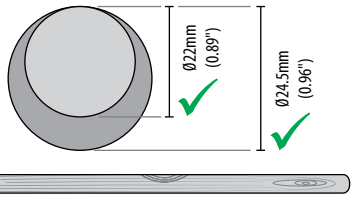

1

Inserte el eje en el encaje
Вставьте штангу в хомут
将轴插入轭架
Ишийг хомд оруулна

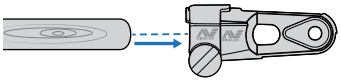

Verifique las arandelas
Проверьте положение шайб
检查垫圈
Шайбыг шалгана

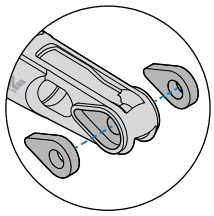

2

Siga los pasos de montaje del 2 al 6
Соберите детектор, выполнив шаги 2–6
根据组装步骤2-6操作
Угсрах 2-оос 6 дахь дараалыг дагана уу

Cargar la batería
电池充电
Зарядка аккумулятора
Зайг цэнэглэж байна

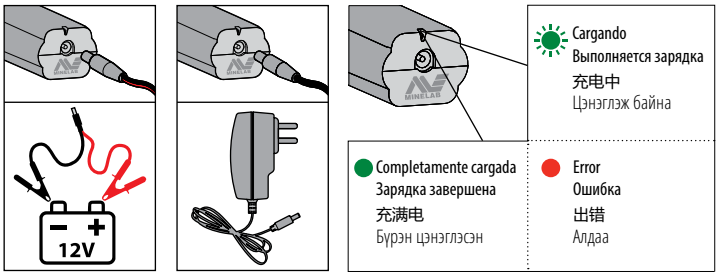

Aspectos básicos de la detección
探测基本要领
Основы поиска
Илрүүлэх үндсэн зарчим

Superposición del barrido
Перемещайте катушку с перекрытием
重叠探扫
Давхардуулж самнах

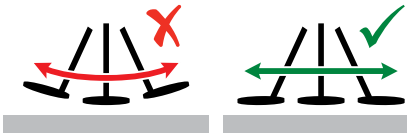

Nivel del barrido
Уровень перемещения катушки
探扫高度
Самнах түвшин

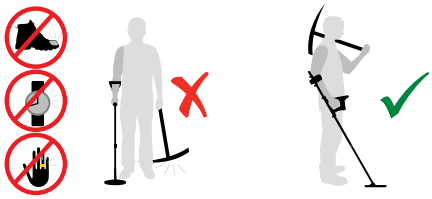

No acerque metales a la bobina
Не приближайте металлические предметы к катушке
确保金属远离探盘
Металлыг тавгаас хол байлгана уу

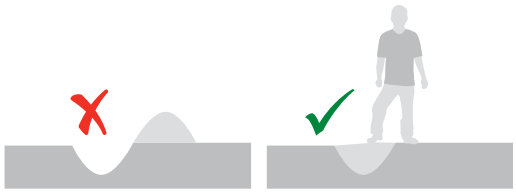
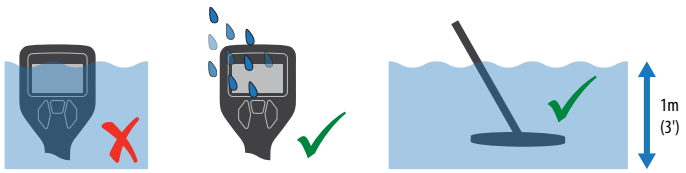
Vuelva a llenar el agujero
Закапывайте лунки
填平坑洞
Дүүргэх нүх